

S I N D I K A I H E Z I K E T A S A H O N D U Z

LAB
orokorra

1.

¿Qué es
LAB?

LAB
Hezkuntza

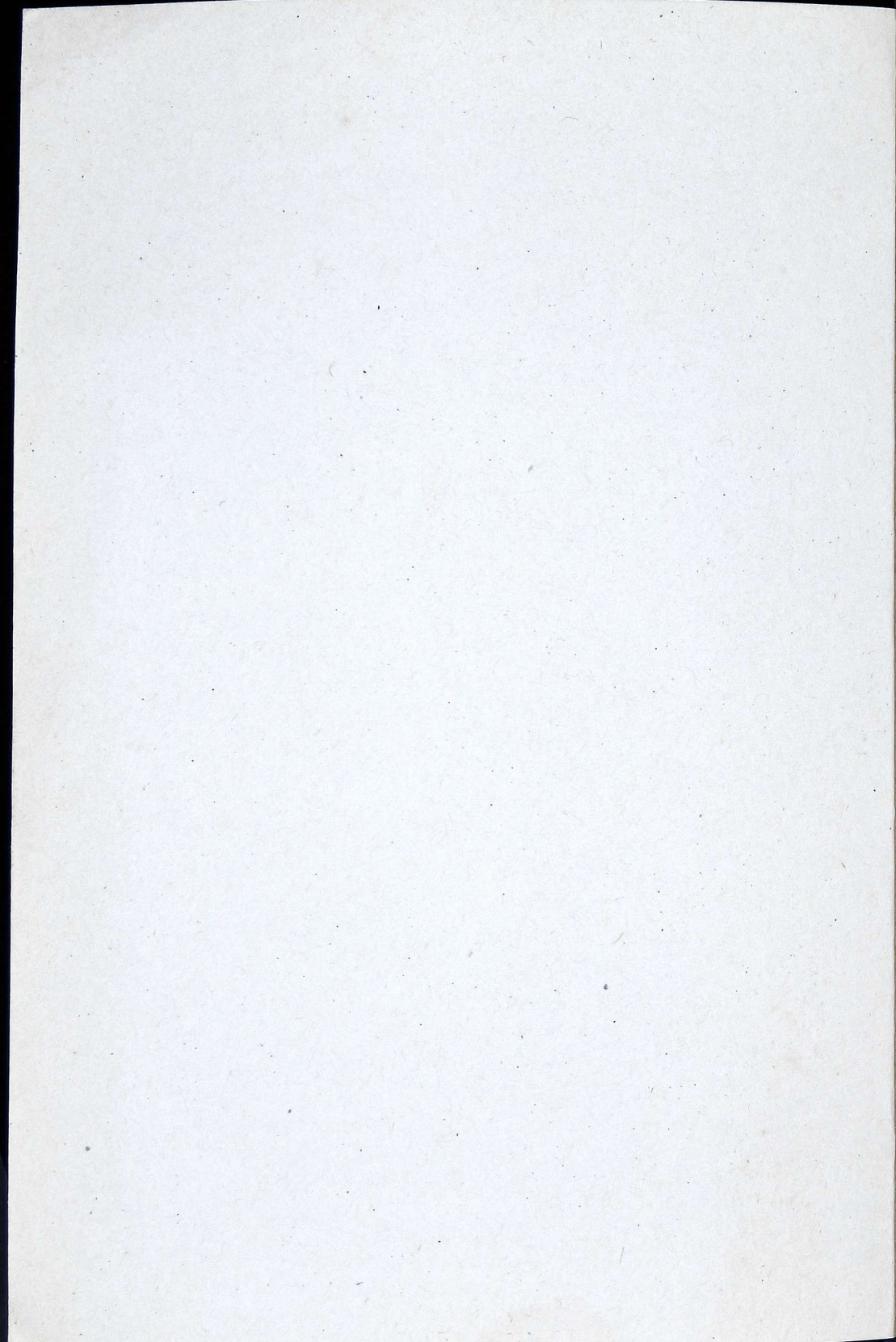

1.

¿Qué es LAB?

1. ¿Qué es LAB ?

Redactor: **Joselu Cereceda.**

Edita : **Ipar Hegoa Fundazioa**



1.

oro korra

¿Qué es LAB?

Localización geográfica de Euskal Herria.

División territorial.

Marco de actuación de L.A.B

Antecedentes históricos del M.O.V.

Nacimiento de L.A.B.

La dictadura franquista.

Orígenes de L.A.B.

Nacimiento de L.A.B.

-Necesidad de una organización obrera y abertzale.

-Nacimiento de la Coordinadora K.A.S.

-L.A.B., de movimiento asambleario a sindicato.

-Congresos y relación con el resto del M.L.N.V.

-L.A.B., sindicato sociopolítico.

L.A.B en el contexto sociopolítico internacional.

Mundialización del capital y liberalismo.

Recorte de las conquistas sociales.

L.A.B, organización internacionalista y solidaria.

La construcción europea. El Tratado de Maastrich.

L.A.B. y la construcción europea.

El Estado español.

Fracaso y agotamiento de un ensayo.

Política antisocial, monetarismo, empobrecimiento y paro.

Hego Euskal Herria.

Las raíces del conflicto.

Situación socioeconómica de Euskal Herria.

El sindicalismo en Hego Euskal Herria.

-La realidad sindical en Euskal Herria.

-La unidad de acción de E.L.A.-L.A.B.

Objetivos sociopolíticos de L.A.B.

Lucha por las libertades democráticas.

Marco Vasco de Relaciones Laborales. (M.V.R.L.).

El reparto del trabajo y la riqueza.

Espacio Socioeconómico Vasco. (E.S.V.).

1. ¿Qué es LAB ?

Sindikal Hezkuntza



Localización

geográfica de Euskal Herria

Euskal Herria es una nación situada en el Sudoeste de Europa y dividida por los Estados francés y español. Su extensión es de 20.864 Km² y su población se acerca a los 2.900.000 habitantes. Su capital histórica es Pamplona (Iruñea).



1. ¿Qué es LAB ?

Euskal Herria tiene 7 provincias o territorios históricos: Araba, Bizkaia, Gipúzkoa y Nafarroa en el Estado español, y Lapurdi, Nafarroa Beherea y Zuberoa en el Estado francés. Forma frontera por el Norte con Las Landas Biarno (Estado francés) y el Mar Cantábrico, por el Sur con La Rioja y Zaragoza (Estado español), por el Este con Biarno (Estado francés), Huesca y Zaragoza (Estado español), y por el Oeste con Cantabria, Burgos y La Rioja (Estado español).

Euskal Herria. Es una Nación dividida por dos Estados.



Euskal Herria
está dividida en tres
Administraciones

División territorial.

Las 3 provincias situadas en el **Estado francés** (Ipar Euskal Herria) constituyen junto con Biarno el Departamento francés de los Pirineos Atlánticos, en la comarca de Aquitania, no poseyendo las tres provincias vascas ninguna autonomía dentro del departamento.

Las 4 provincias localizadas en el **Estado Español** (Hego Euskal Herria) están divididas por el marco jurídico-político señalado por la Constitución Española en dos Comunidades Autónomas: **Comunidad Foral de Nafarroa**, **Comunidad Autónoma Vasca** (Araba, Bizkaia y Gipuzkoa).

Como fácilmente puede deducirse, las Constituciones francesa y española se esfuerzan para que la organización administrativa de las provincias vascas no refleje el verdadero ámbito geográfico que corresponde a Euskal Herria como nación.

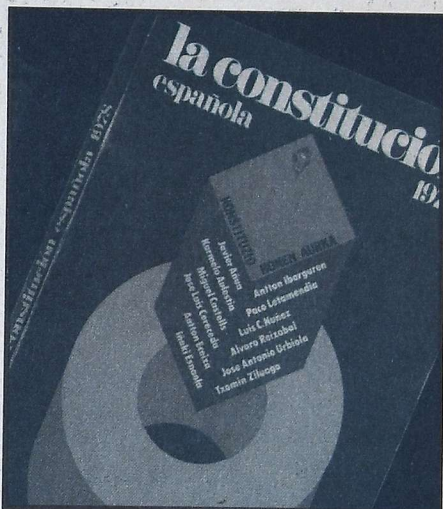

Constitución. Hego Euskal
Herria rechazó en referéndum
la Constitución española.

Resulta evidente la marcada intencionalidad política de la división administrativa, reflejo de la constante e histórica negativa de ambos Estados al reconocimiento del hecho nacional

1. ¿Qué es LAB ?

vasco, esta negativa es precisamente la raíz del conflicto político existente que se intenta ocultar o minimizar en base a argumentaciones falaces y reaccionarias negadas constantemente por la Historia y la patente realidad.

La lengua vasca, que sobrevive a pesar de la feroz diglosia fomentada por ambos Estados es la prueba más contundente del hecho diferenciador nacional vasco.



Independencia. Alternativa a la situación de dependencia que vive Euskal Herria.

Marco de actuación de L.A.B.

El Sindicato LAB tiene como marco de actuación Hego Euskal Herria.

Es por ello que las descripciones y análisis se centran en este ámbito. Respondiendo al sentir histórico del

patriotismo vasco, LAB impulsa, desde el trabajo sindical, la profundización de las relaciones entre Hego e Ipar Euskal Herria para favorecer en el futuro la reunificación territorial de la nación vasca.

Antecedentes históricos del M.O.V.

El Movimiento Obrero Vasco está íntimamente relacionado con los elementos básicos de carácter social, político, económico y cultural que han marcado el devenir histórico de Euskal Herria.

La evolución económica de Hego Euskal Herria experimentó en el si-

glo XIX un giro brusco motivado por elementos externos a la estructura precapitalista dominante en el País.

La industrialización se inició de forma radical, rompiendo los moldes agrícola, ganadero y artesanal, cuando desde el Capitalismo europeo y

1. ¿Qué es LAB ?



Minería. La explotación de la minería produjo un cambio decisivo en Euskal Herria.

español se decidió explotar intensamente las minas de hierro situadas en Bizkaia. Ello produjo un viraje no sólo económico, sino cultural y social que no tardaría en provocar fuertes reper-

cusiones de carácter político, como fácilmente se puede entender.

La crisis del sector agrícola facilitó mano de obra barata que sin embargo no se incorporó sino parcialmente al trabajo minero, dado el brutal sistema de explotación imperante. La población nativa optó por la emigración o la combinación del trabajo agrícola e industrial. Por tanto el sec-

tor minero se proveyó mayoritariamente de mano de obra inmigrante, que tuvo que soportar condiciones infrahumanas de trabajo.

El incipiente capitalismo industrial fomentó el enfrentamiento entre trabajadores nativos e inmigrantes, el cual se agudizó por mezquinos intereses políticos. Las diferencias culturales y la situación política creada por la abolición de los derechos históricos del Pueblo Vasco, acelerarían el proceso.

Tanto el partido Partido Socialista Obrero Español (**PSOE**) como su central sindical Unión General de Trabajadores (**UGT**), se destacaron en un principio por su frontal oposición a la explotación salvaje y su apoyo al cambio social. Esta orientación revolucionaria fué cambiando hasta adoptar formas moderadas y susceptibles de ser asimiladas por el sistema.

El Partido Nacionalista Vasco (**P.N.V.**) surgió a finales del Siglo XIX e impulsó en 1.911 la creación de sin-

dicato **Solidaridad de Obreros Vascos** (más tarde E.L.A.) con el objetivo básico de restar fuerza a UGT, que ampliaba progresiva e imparablemente su influencia entre los trabajadores.

SOV siguió las pautas ideológicas del PNV que acabó por asimilar la irreversible presencia de la economía industrial en el País Vasco.

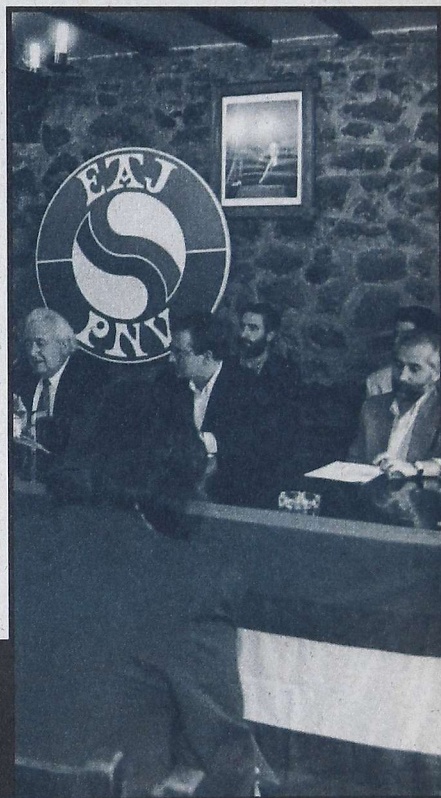

Partido Nacionalista Vasco.
Fundado a finales del siglo XIX.

1. ¿Qué es LAB ?

Los responsables de SOV no tuvieron nunca reparo alguno en afirmar que pretendían evitar que "siga imperando una tiranía que podíamos llamar roja", en clara alusión a la ideología y práctica sindical desarrollada por los socialistas en los inicios del capitalismo industrial en Hego Euskal Herria. El Sindicato SOV exigía para la afiliación al menos un apellido vasco y profesar la fe católica. **Propugnaba la "armonía" de clases entre patronos y obreros frente a la lucha de clases.**

Con estos datos, es fácil adivinar el dualismo que surgió en el seno de la Clase Obrera Vasca. Por una parte, la izquierda estatal, defendiendo que la cuestión nacional en pueblos sin estado es propia de la pequeña burguesía, y por otra, las organizaciones políticas y sindicales vascas, incapacitadas para conseguir aunar las luchas de liberación nacional y social.

Este dualismo engendró enfrentamientos dolorosos en el seno de la Cla-

se Obrera Vasca. Como consecuencia de esta situación quedaba vacío un espacio ideológico que interiorizase que la clase trabajadora necesita de la lucha de liberación nacional para defender sus intereses de clase. No podía nacer ni de la derecha nacionalista ni de la "izquierda" estatal.

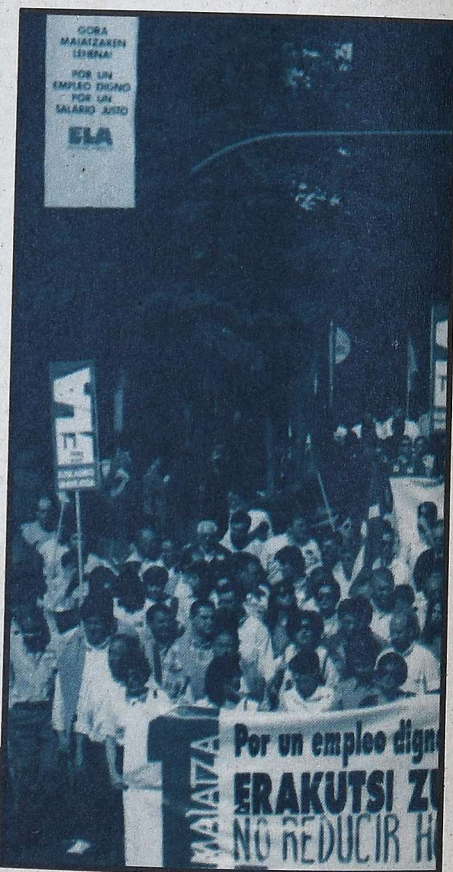

S.O.V. Haq E.L.A.-S.T.V.

Nacimiento

de L.A.B.



La dictadura franquista.

El Alzamiento Fascista de 1.936 supuso una triste y negra etapa para el Pueblo Vasco en todos los aspectos. Todo atisbo de reivindicación social y/o nacional fué perseguido con inaudita violencia por los fascistas. Los sindicatos y partidos de corte estatal y vasco quedaron anulados y no mostraron apenas capacidad de reacción.

El nacionalismo burgués del PNV, inoperante en aquella época, y la incapacidad de la izquierda estatal para entender la problemática nacional vasca seguían fomentando un dualismo que, caso de haberse mantenido, hubiera sido fatal para el devenir histórico del Pueblo Vasco y su clase trabajadora.

Orígenes de LAB.

En la década de los 60, con el nacimiento de Euskadi Ta Askatasuna-Euskadi y Libertad (E.T.A.) es el inicio del Movimiento de Liberación Nacional Vasco (MLNV). Las formulaciones sociales y nacionales propuestas por ETA marcan diferencias sustanciales con el nacionalismo burgués. En el proceso de maduración ideológica del MLNV siempre se ha mantenido una constante ligazón entre la cuestión nacional y social.

Es en la V Asamblea de ETA (1.967) donde se llega a una síntesis capaz de aglutinar el sentir y la ideología, y es que **“la liberación nacional implica la liberación social”**. Para llevar a la práctica estas reflexiones, ETA, en su V Asamblea creó el Frente Obrero, a través del cual se intentaba aunar las reivindicaciones nacionales y las luchas obreras. La necesidad de L.A.B. se estaba generando.

1. ¿Qué es LAB ?

Nacimiento de LAB.

Necesidades de una Organización Obrera y Abertzale.

En la década de los 70 y en pleno auge de la lucha antifranquista en Euzkai Herria el movimiento obrero se organizó a partir de las empresas jugando un papel determinante en el enfrentamiento contra la dictadura, en este contexto se sentía cada vez con más intensidad la necesidad de una organización obrera de masas. El citado Frente Obrero, inviable en la práctica por su ligazón orgánica con ETA, se desarticuló en 1.969.

Con anterioridad en la década de los 60 se crearon también las Comisiones Obreras Abertzales (Patrióticas) que no llegaron a consolidarse.

Pero se intuía la desaparición física del dictador y urgía la creación de una organización obrera estable. En otoño del 74 nace L.A.B. como proceso derivado de las citadas Comisiones Obreras Abertzales y del Frente Obrero de ETA.

Al elaborar los principios fundacionales, LAB se definió como **“organización de masas de un pueblo oprimido nacionalmente, que pretende la liberación de la Clase Obrera Vasca, englobando a todos los que admitan la independencia”**. LAB asume la obligación de asegurar el funcionamiento democrático en todos sus niveles organizativos.

H.A.S. Coordinadora Abertzale Socialista de la cual L.A.B. fue miembro desde su fundación.



Nacimiento de la Coordinadora K.A.S.

En 1.975 nació la Kordinadora Abertzale Sozialista (K.A.S), en principio con objeto de responder a los intentos de ejecución por el franquismo de los militantes patriotas vascos Txiki y Otaegi. Pero KAS se mantendría como frente opuesto a la Reforma Política, que tras la muerte del dictador y la imposición de una "democracia", que pretendía solucionar los problemas del Estado español con las naciones que oprimía -y oprime- negando su derecho a la Autodeterminación. La negación de este derecho era y continúa siendo la raíz fundamental del enfrentamiento existente entre el País Vasco y el Estado. KAS estuvo conformado desde un principio por ETA y organizaciones políticas y sindicales. LAB formó parte de KAS desde su fundación.

LAB, de Movimiento Asambleario a Sindicato.

En 1.976 LAB presentó su Alternativa Sindical orientada "a la liberación integral de la clase trabajadora". Consecuentemente LAB se caracterizó como una organización sociopolítica y fomentó "el papel educador de los

y las militantes en las Asambleas"

En 1.977 en Asamblea Nacional se decidió la reconversión del movimiento asambleario que era LAB en Sindicato. El objetivo no era otro que aprovechando las posibilidades legales, hacer frente en mejores condiciones a las necesidades organizativas de la clase obrera sin olvidar su raíces: democracia participativa y delegada, considerando como elemento base de debate y decisión la Asamblea Obrera.

Congresos y relación con el resto del M.L.N.V.

En Mayo de 1.978, LAB celebró su primer Congreso, donde, por escaso margen, se decidió la salida de KAS por parte de quienes aceptaban el proceso de la Reforma Política, encabezando posteriormente este grupo una escisión.

Justo dos años después, tras fuertes tensiones internas, LAB decide en su segundo Congreso, la vuelta a la Coordinadora KAS.

El III Congreso (1.992) se dedicó a la actualización del Sindicato en todos los campos, desde el ideológico

1. ¿Qué es LAB ?

hasta el organizativo. En cuanto al ideológico los elementos más destacables fueron: el rechazo al modelo de construcción Europea, la necesidad de dar una respuesta al desmantelamiento industrial, a la precarización del empleo y una nueva estrategia en las relaciones sindicales confluyendo con E.L.A. en torno a objetivos básicos comunes; el Marco Vasco de Relaciones Laborales y en contra del modelo centralista.

En 1.996 L.A.B. realizó su IV Congreso. En este Congreso, el Sindicato realizó una autocrítica a los riesgos de corporativización al dirigirse la actividad sindical hasta esa fecha casi en ex-

clusiva a los sectores ocupados. Para luchar contra la desvertebración social, se crearon las áreas de desempleados/as, jóvenes y mujeres. El Sindicato se reafirmó en el objetivo de avanzar en la unidad de acción sindical desde de la óptica de la Construcción Nacional Vasca y se constató el fortalecimiento de la estructura sectorial.

En las elecciones sindicales de 1.994 L.A.B. alcanzó la condición de Sindicato más Representativo lo que legalmente le permite estar presente en todos los ámbitos institucionales y de negociación colectiva. Lo que si bien tiene gran importancia en si mismo la trayectoria histórica lo hace aún más relevante. En el año 1.980 L.A.B. obtuvo el 4,58 % de representatividad, en 1.982 el 5,74 %, en 1.986 el 10,62 %, en 1.990 el 12,6 % y en 1.994 el 15, %.

El marco organizativo al que LAB perteneció desde sus orígenes ha experimentado a través del tiempo los cambios exigidos por el proceso histó-



L.A.B. En 1977 se reconvirtió en Sindicato.



rico y hoy las organizaciones que conformaban KAS poseen una plena autonomía de debate y decisión. En ésta situación se encuentran el Sindicato LAB, sus líneas de pensamiento e intervención emanan de su propias estructuras. Dada la identificación en lo referente a los objetivos estratégicos LAB considera fundamental el potenciar una comunicación fluida y recíproca de experiencias e iniciativas con el conjunto de organizaciones del MLNV.

III Congreso. Mayo de 1992. LAB se actualizó en el ámbito ideológico y organizativo.

LAB, sindicato sociopolítico.

La aportación de LAB al Movimiento Obrero Vasco es innegable. El Sindicato y sus militantes luchan por las reivindicaciones inmediatas indi-

1. ¿Qué es LAB ?

viduales y sectoriales, pero sin perder de vista en ningún momento la necesidad del cambio social y favorecer el Proceso de Liberación Nacional. De ahí el carácter sociopolítico de su intervención sindical, y la voluntad de impulsar el desarrollo integral de la clase trabajadora dentro de las coordenadas de la solidaridad obrera internacionalista.

LAB además de su actividad como organización sindical, ha tomado parte en hechos y debates directamente políticos (Reforma Política, Constitu-

ción, Estatutos de Autonomía, Lemoiz, OTAN, Unidad Europea...).

LAB, asimismo, ha sido, junto con el sindicato ELA (mayoritario en Hego Euskal Herria, proveniente del antiguo SOV) protagonista de uno de los hechos político-sindicales más esperanzadores de los últimos años. Ambos Sindicatos firmaron en 1.995 un acuerdo estratégico para la Construcción Nacional Vasca, que ha supuesto un paso de gran importancia en todos los órdenes.

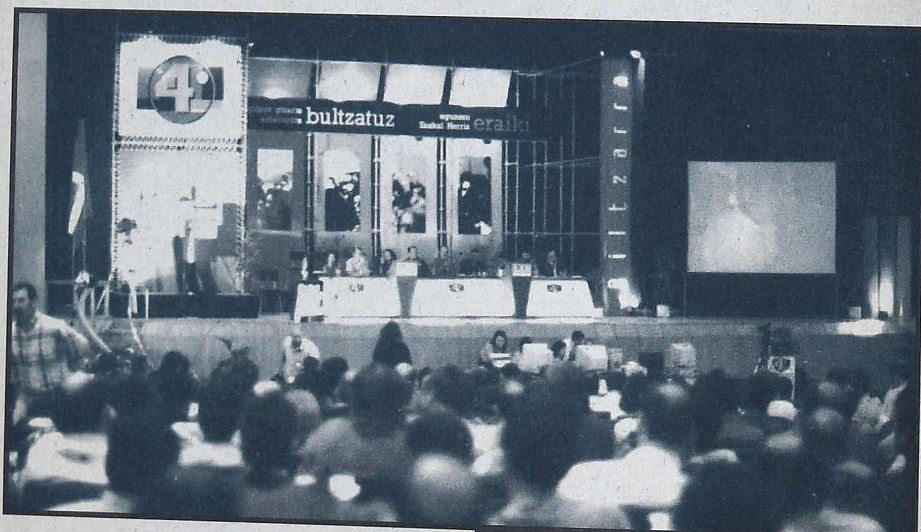

IV Congreso. LAB se reafirmó en la defensa de un programa de Construcción Nacional.

L.A.B. en el contexto sociopolítico internacional



Mundialización del capital y liberalismo.

La Economía Mundial está inmersa en el proceso de globalización de su actividad que persigue la intensificación de la concentración y acumulación capitalista como único y obsesivo fin. Esto produce la "ruptura" de

Sindicato Socioeconómico. LAB, sin perder de vista la necesidad de un cambio social, trata de favorecer el proceso de Liberación Nacional.

las fronteras estatales dando lugar a la estructuración en tres Bloques imperialistas: EEUU, UE y Japón. Estos Bloques están interrelacionados, colaborando y al mismo tiempo enfrentándose entre sí.

1. ¿Qué es LAB ?

Para este nuevo orden mundial basado en la explotación de los países subdesarrollados y la aceleración de las desigualdades existentes se recurre a la ideología del nuevo liberalismo (neoliberalismo) que se sustenta en el fomento a ultranza de la productividad, justificando la "inevitable" pobreza y la desigualdad que necesariamente genera el proceso, así como las brutales medidas que se toman para proteger el sistema.

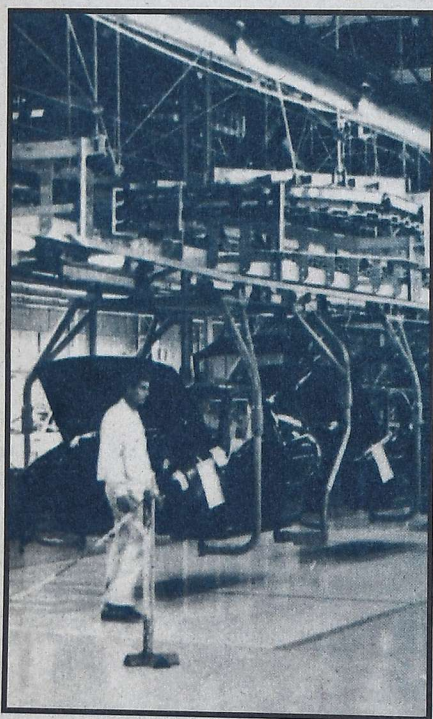

Sólo las empresas multinacionales serán las verdaderas beneficiarias del modelo y desarrollo internacional.

El Sistema emplea el Banco Mundial y el Fondo Monetario Internacional como instrumentos de dirección de la política económica, la OTAN como brazo armado que ofrezca garantías de "seguridad" y "estabilidad" al Nuevo Orden Internacional, y la ONU como elemento político que vete decisiones que puedan afectar negativamente a sus intereses político-económicos.

Recorte de las conquistas sociales.

Defendiendo la desregulación del mercado de trabajo, se están arrebatando a la clase obrera conquistas año tras año conseguidas tras duras luchas. Se trata de una histórica añoranza capitalista a la vez que una necesidad del propio Sistema, para obtener, en base al trasvase de rentas a favor del Capital, mayores cuotas de beneficios. Inseguridad, devaluación de la fuerza de trabajo, incremento de la desigualdad social, son los efectos de esta política

→ L.A.B. en el contexto
sociopolítico internacional.

Todo esto está favoreciendo la posición de los empresarios frente a los trabajadores, máxime si tenemos en cuenta que las Políticas Laborales se orientan a un control cada vez mayor de la fuerza de trabajo, lo que en un mundo de desempleo y empleo en precario permite imponer condiciones de acceso al mundo de trabajo cada vez más duras y acentuar la dualidad social.

L.A.B., Organización Internacionalista y Solidaria.

LAB, como Organización Sindical de carácter sociopolítico, enfoca las relaciones internacionales de Euskal Herria desde la perspectiva de la Construcción Nacional Vasca y en términos de solidaridad. En este sentido, aborda las relaciones internacionales de forma radicalmente contraria a del Capital Multinacional.

Apostamos por la preservación de los recursos naturales, por la eliminación de las estructuras militares y por políticas reales de desarme, por una ONU independiente y defensora de los derechos humanos, controladora del Banco Mundial (BM) y del Fondo Monetario Internacional (FMI). Ofrecemos nuestra colaboración a Sindicatos y Organizaciones No Gubernamentales (ONGs) y movimientos políticos con el objeto de frenar el proceso de mundialización capitalista y extender una ideología de fraternidad y solidaridad internacionalista.



Internacionalismo. LAB ofrece su colaboración para frenar el capitalismo.

1. ¿Qué es LAB ?

La construcción europea. El Tratado de Maastrich.

El actual intento de Construcción Europea, se está desarrollando desde la perspectiva de la mundialización económica, y por tanto, sometido a análogas contradicciones.

Elemento básico de la misma es el Tratado de Maastrich y su Plan de Convergencia. Lo que se presentó

como un conjunto de buenas intenciones (progreso técnico y social, incremento de la cooperación internacional, moneda única...) se ha convertido en la exaltación de la Política Monetaria y controles de la inflación, déficit público y tipos de interés a costa de los salarios y el empleo.

Tratado de Maastrich. El objetivo último de la integración europea es el control y exaltación de la Política Monetaria.



El control del déficit público es otro mito sagrado a obtener a cualquier precio y que "justifica" la destrucción de las conquistas sociales y la aplicación de políticas fiscales de regresividad creciente. Las divergencias sociales son cada vez más acentuadas.

La Región es concebida con el objetivo subterráneo de anular y/o destruir la realidad de lo Pueblos que forman los Estados, en lugar de potenciar sus culturas y defender sus derechos democráticos.

La clase obrera, carece de los más elementales derechos de representación y participación en la toma de todo tipo de decisiones, la Carta Social está paralizada y los Estados acaparan las políticas de empleo, fiscalidad, protección social y Relaciones Laborales.

La actitud negativa de la mayoría de los Sindicatos europeos con respecto al Derecho de Autodeterminación les impide realizar una alternativa real a este modelo antidemocrático.

Construcción europea. Toma como base para su integración a los actuales Estados anulando los Derechos de los Pueblos.

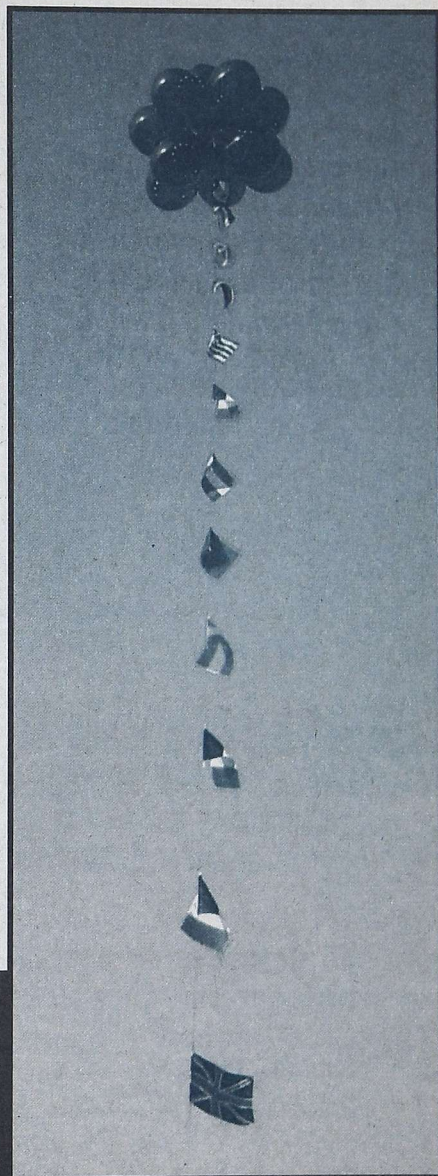

1. ¿Qué es LAB ?



L.A.B., y la Construcción Europea.

Para LAB, la Construcción Europea sólo puede tener sentido si se basa en el reconocimiento, regulación y defensa de los Derechos Humanos y de los Pueblos, siendo éstos, y no los Estados, los agentes del proceso, en la perspectiva de la consecución de un modelo social basado en la solidari-

Derecho de Autodeterminación.
La Construcción de Europa debe
de reconocer el Derecho de los
Pueblos a elegir su destino.

dad y en la ecología, respetuoso de las diferencias étnicas y culturales, que desarrolle una política integradora de los Países del Este y el Oeste, que reconvierta para estos objetivos el Sistema Monetario Europeo y facilite la coparticipación de Sindicatos y agentes sociales.

El Estado español

Fracaso y agotamiento de un ensayo.

El modelo de transición política impuesto por los poderes fácticos tras la muerte de Franco atraviesa una profunda crisis. Ni Unión de Centro Democrático (UCD), primer partido en el Gobierno en la época de Transición, ni PSOE, ni Partido Popular (PP) actualmente en el Gobierno, han podido controlar tales poderes, al contrario, lo determinante ha sido la colaboración con ellos.

Hoy son evidentes las contradicciones de este modelo para superar la herencia recibida del pasado. El problema de las naciones del Estado es cada vez de mayor envergadura, la crisis económica y los efectos de integración europea están provocando una profundización de la crisis político-social y del modelo como un todo.



Paro. La situación de Euskal Herria es de alarma social.

1. ¿Qué es LAB ?

Política antisocial, monetarismo, empobrecimiento y paro.

Los poderes reales han impuesto en el campo económico una política neoliberal adoptada sin rechistar por el PSOE y ahora, con entusiasmo por el PP. Basándose en un monetarismo feroz, se está haciendo abstracción de la economía real, intentando controlar a toda costa la inflación y el déficit comercial que son de innegable índole estructural. Se pretende lograrlo reduciendo los salarios, desarrollando una política salvaje de privatizaciones y llevando al mercado de trabajo a situaciones que recuerdan tristes épocas del pasado capitalista.

El tejido productivo ha quedado seriamente dañado, los niveles de desempleo son superiores a la media de la Unión Europea. En estas condicio-

nes, se puede decir que el ensayo de la Transición Democrática ha fracasado y que es preciso un nuevo modelo basado en otra concepción de Estado donde tenga entrada el Derecho de Autodeterminación de los Pueblos. LAB, en estas condiciones, apuesta por una estrecha colaboración con los Sindicatos de los Pueblos del Estado Español (Euskal Herria, Galizia, Canarias...) tanto en el campo socioeconómico como en los aspectos que permitan a la Clase Trabajadora de tales Pueblos un acceso a cotas de poder y decisión políticas.

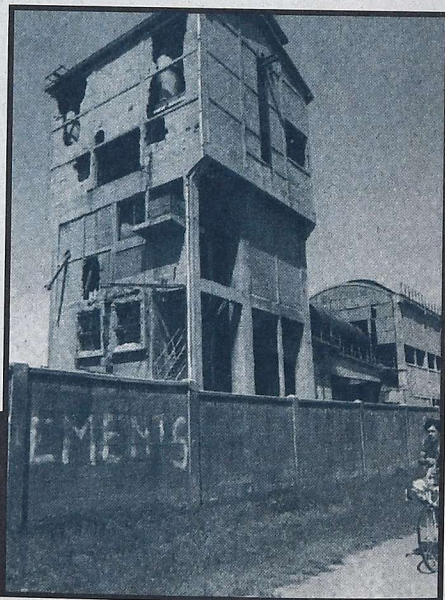

Política económica. La política neoliberal ha producido enormes daños en el tejido productivo.

Hego Euskal Herria.



Las raíces del conflicto.

El histórico enfrentamiento existente con el Estado Español es la consecuencia de la privación de Soberanía al Pueblo Vasco por la fuerza de las armas. La Transición iniciada hace 20 años intentó neutralizar la reivindicación de los derechos arrebatados mediante la implantación de un Estatuto de Autonomía para Nafarroa

"Conflicto Vasco". Mediante la represión se pretende negar los derechos democráticos de Euskal Herria.

y otro para Bizkaia, Gipuzkoa y Araba, lo que además de añadir otra división política artificial, no ha servido para frenar la reivindicación de Soberanía.

Sólo mediante un abusivo e intoxicador empleo de los medios de co-

1. ¿Qué es LAB ?



municación puede el Estado malamente disfrazar de democrática su actuación pero, 600 Presos políticos y miles de refugiados, constituyen una prueba irrefutable.

Ante la represión y la negativa al reconocimiento de los derechos fundamentales del Pueblo Vasco, la Izquierda Abertzale está desarrollando una ofensiva de carácter político-social que si bien hasta el momento sólo ha sido respondida con represión, está clarificando las vías de solución del conflicto existente.

Una prueba de todo ello es la oferta política realizada por ETA en Abril de

1.995. En ella se señalan claramente los núcleos del conflicto: Territorialidad, Autodeterminación y Acuerdos con el Estado Español que aseguren su reconocimiento. En éstas condiciones se daría un cese de la lucha armada y la apertura de un proceso global de Negociación Política con participación de todas las partes afectadas (ETA, Estado, Partidos políticos, agentes sociales...) que daría paso a una nueva etapa, donde se abordaría el proceso de Construcción Nacional Vasca.

LAB hace una valoración positiva de esta oferta política, puesto que permitiría cerrar una época de conflictos, lucha, represión y sufrimiento.

Situación socioeconómica de Euskal Herria.

Los rasgos característicos de la situación socioeconómica son los siguientes: los altos niveles de desempleo, la precariedad laboral, la fiscalidad regresiva, los presupuestos de carácter antisocial, han acentuado las desigualdades y la desvertebración social.

Destrucción generalizada de los tejidos productivos (industria, pesca, agricultura...). Sólo en el sector industrial se perdieron entre los años 1.990 y 1.993 50.000 empleos, sin que se observen razones que permitan optimismo alguno. No existe un Sector Público que facilite frenar la desigualdad social, antes al contrario, la acentúa. La falta de capacidad legislativa en materia laboral y de protección social, la imposibilidad de desarrollar

políticas económicas e industriales propias, impiden que se puedan dar respuestas eficientes a la situación actual.

El sindicalismo en Euskal Herria.

La realidad sindical en Euskal Herria.

El contexto sindical vasco ha sufrido en los últimos años cambios profundos. Por una parte, muy significativo ha sido el crecimiento de LAB, que posee en estos momentos un 15 % de representatividad.

Desindustrialización. Como consecuencia de la desindustrialización, Euskal Herria tiene un índice de paro igual al doble de la media europea.

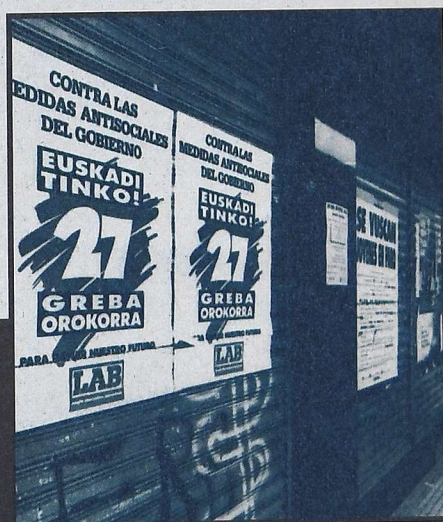

1. ¿Qué es LAB ?

La expansión de LAB, junto con la del otro sindicato vasco -y mayoritario en el conjunto de Hego Euskal Herria- ELA, ha ido acompañada del descenso en representatividad de los Sindicatos de índole estatal. LAB fué el Sindicato que experimentó una mayor expansión en las elecciones sindicales del año 1.994, con respecto a los datos de 1.990.

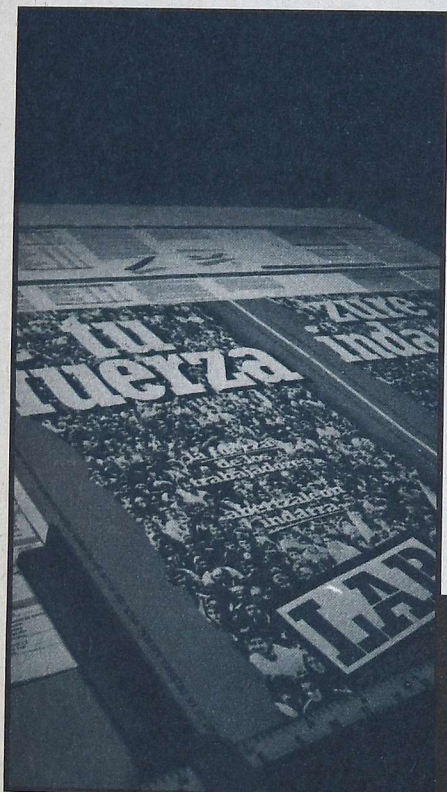

Los Sindicatos de carácter estatal han llevado un proceso de mutuo acercamiento, tanto en Hego Euskal Herria, como en el Estado. Mientras UGT apuesta de siempre por políticas ajenas a la Construcción Nacional Vasca, el acercamiento sindical está empujando a CCOO a posturas análogas, mostrando el tándem UGT-CCOO tendencias de carácter reaccionario con harta frecuencia.

ELA y LAB conjuntamente, representan hoy día el 50% de los delegados de Hego Euskal Herria, frente al 37% de CCOO u UGT. Estos datos reafirman la importancia y efectividad del acuerdo ELA-LAB en lo que respecta al proceso de Construcción Nacional Vasco desde una perspectiva de transformación social.

Para LAB, el haber cuadruplicado la representatividad en 14 años, una prueba de que la línea marcada desde su fundación, es correcta y asumida por las masas.

Elecciones sindicales. LAB es la Organización Sindical que más ha crecido en cuanto a representación sindical.

Completan el espectro sindical otras opciones que representan un 13% aproximadamente.

En lo que respecta a la patronal vasca, puede decirse que su actuación es ajena totalmente al futuro económico y político de Hego Euskal Herria y que actúa con el único objetivo de alcanzar el máximo beneficio.

Unidad de acción. LAB, junto con ELA, encabeza la lucha por las reivindicaciones nacionales.

La unidad de acción ELA-LAB.

En el Aberri Eguna (Día de la Patria Vasca) de 1.995, los Sindicatos ELA y LAB firmaron un documento de alcance político y social. Puede decirse que constituye uno de los sucesos políticos más esperanzadores de los últimos años.

En este documento, se sitúan, desde el ámbito socioeconómico, los instrumentos precisos para abordar la Construcción Nacional Vasca. Desde la óptica reivindicativa del Derecho



1. ¿Qué es LAB ?



de Autodeterminación se exige un Marco Vasco de Relaciones Laborales y la necesidad de ir configurando en Euskal Herria un Espacio Socioeconómico Vasco, al mismo tiempo que se denuncia el deterioro del modelo estatutario y se explicitan los pasos a seguir para abordar la Construcción Nacional Vasca con garantías que aseguren la resolución del problema político existente.

Uno de los aspectos más importantes radica en el hecho de que desde ópticas político-sindicales se llega a un consenso que señala el camino a seguir por las fuerzas patrióticas vascas, puesto que es cada vez más evidente que la pacificación y la democracia exigen la unión de todas ellas. Desde la firma del Acuerdo, ambos Sindicatos han dado pasos unitarios que ratifican la validez y necesidad del mismo y de la línea de consenso abierta.

Espacio socioeconómico. Euskal Herria necesita de un espacio socioeconómico propio para abordar la construcción nacional.

Objetivos sociopolíticos de LAB.

Llegados a este punto, exponemos una síntesis de los objetivos sociopolíticos en la actual coyuntura.

Lucha por las libertades democráticas.

Un objetivo básico de LAB, es el reconocimiento del Derecho de Autodeterminación. Este objetivo garantizaría la normalización política y la pacificación de Hego Euskal Herria, y dotaría del necesario Poder Político al marco institucional vasco para poder así conseguir cambios sociales favorables a las clases más desprotegidas.

El conjunto de libertades democráticas (Amnistía, MVRL, ESV etc) requiere un análisis serio y profundo, pero, condición inexcusable para su obtención es la consecución del Derecho de Autodeterminación. Ello exi-

ge un cambio en la Constitución del Estado Español, es decir, un avance en la democratización del Estado, que beneficiará a todos los pueblos por él sojuzgados.

Marco Vasco de Relaciones Laborales (MVRL).

Acorde con el punto anterior el logro del MVRL, implica el que las instituciones vascas posean las atribuciones precisas como para desarrollar una política social y laboral propia. Es imprescindible para conseguir cambios cualitativamente favorables a la Clase Trabajadora.

El MVRL es preciso para poder desarrollar en Hego Euskal Herria

1. ¿Qué es LAB ?

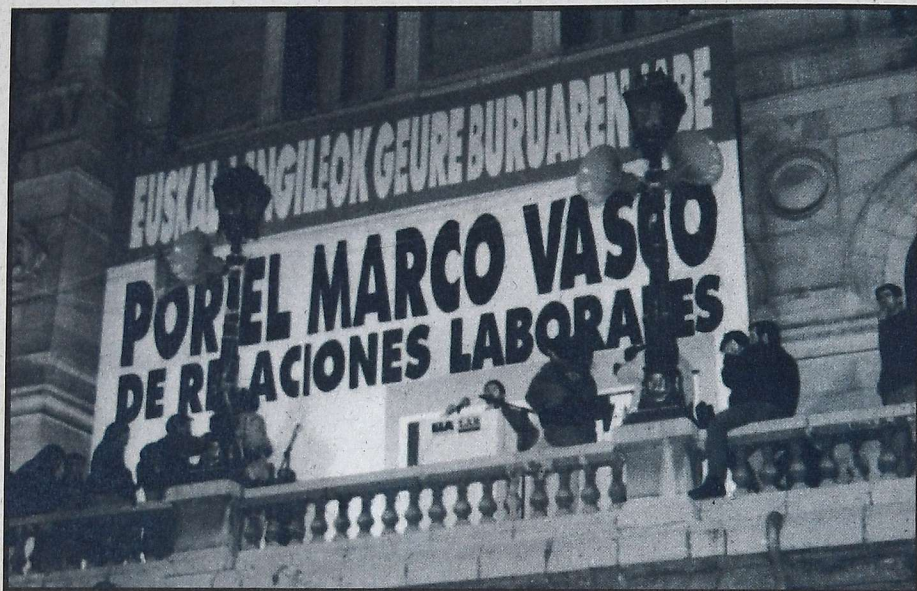

políticas adecuadas de Empleo y Seguridad Social, protección a los desempleados y desempleadas, potenciación de una Formación Profesional Continua que garantice la cualificación y reciclaje profesional de los trabajadores y trabajadoras con empleo y frene el desmantelamiento de la Seguridad Social.

En este orden de cosas, para LAB es imprescindible la creación de un Instituto Vasco de Seguridad Social que garantice prestaciones universales, dignas y suficientes.

Marco Vasco de Relaciones Laborales. Reivindicamos un Marco Vasco de Relaciones Laborales para desarrollar una política social adecuada.

Un MVRL permitiría una Negociación Colectiva en el marco de Hego Euskal Herria, lo cual facilitaría a su vez combatir la Reforma Laboral antiobrera que se está llevando a cabo, así como avanzar en la democratización de la Relaciones Laborales.

El reparto de la riqueza y el trabajo.

En Hego Euskal Herria durante los años 90 el nivel de desempleo oscila entre el 20 y el 23%, valores éstos que suponen el doble de la media de los países que integran la Unión Europea. Entre los jóvenes el desempleo es del 54% y en las mujeres el 30%, esta situación adquiere caracteres más alarmantes si tenemos en cuenta que dentro de las nuevas contrataciones las que se realizan en precario superan el 90%.

En este período la productividad ha aumentado el 13% y en contrapartida los salarios sólo crecieron el 2,6%, lo que evidencia un aumento considerable de las ganancias del capital respecto a las rentas del trabajo que no se ha visto traducido en la creación de empleo.

Frente a la situación descrita, L.A.B., apuesta por una política de reparto del trabajo y la riqueza, que tiene carácter estratégico y lo hace desde una perspectiva de construcción nacional, considerando necesario entre otras las siguientes medidas:

La creación de un Instituto Vasco de Empleo y Seguridad Social, la reducción de la jornada laboral de manera drástica y generalizada, la apuesta en marcha de una política fiscal que redistribuya la riqueza dando cobertura con carácter indefinido y universal a todas aquellas personas que carezcan de empleo

Desigualdad Social. La dualización social cada vez es más acentuada.



1. ¿Qué es LAB ?

Espacio socioeconómico vasco (ESV).

El ESV está basado en la necesidad de un cambio en las prioridades de las políticas económicas, debe permitir un desarrollo acorde con nuestra propia realidad económica y social, asumir los avances tecnológicos y el Comercio Exterior, sin perder nuestros propios valores y nuestra independencia política y económica.

EL ESV exige capacidad legislativa suficiente como para desarrollar un Sector Público Vasco que permita orientar los recursos sociales al servicio del Pueblo Vasco, capaz de impulsar una política fiscal y económica propias, potenciar la política industrial, poseer representatividad en la UE, competencias para marcar las pautas de la política agropecuaria, disponer de un Banco Público propio y poder dotarse de una Administración Pública Vasca eficaz.

No cabe duda que el ESV debe enfocarse desde ópticas distintas a las actuales constituyendo el empleo

una de sus máximas preocupaciones. Son precisas instituciones propias que faciliten la mediación pública en el mercado de Trabajo, que permitan un cambio de orientación de la Política Económica, impulsen el desarrollo eficaz del tejido productivo y permitan cambios en las Relaciones Laborales favorables a la Clase Trabajadora y favorezcan tanto la participación sindical en la Política Económica así como en la Formación Profesional que será la adecuada para el desarrollo integral de la persona en el mundo del trabajo.

La actuación sindical de LAB debe ir orientada, desde el plano socioeconómico a facilitar tal integración, así como las relaciones con Ipar Euskal Herria, en los terrenos no sólo sindical, sino también económico, político y social. Y, finalmente, el ESV debe orientarse también a luchar contra la desvertebración social, empezando por la del Movimiento Obrero.

Vivimos una triste época en la que el desempleo, la desideologización, están estructurando una sociedad sin vínculos, egoísta, desclasada, discriminatoria en lo referente al sexo, a la

